СВЕТ ВО ТЬМЕ СВЕТИТ, И ТЬМА НЕ ОБЪЕМЛЯ ЕГО (Ин. 1, 5)

СВЕТ ВЕРЫ

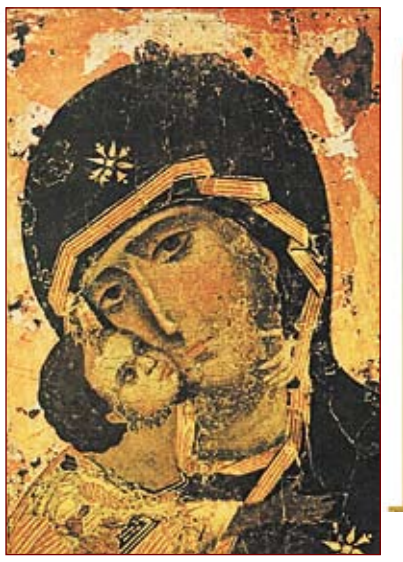

Одобрено Синодальным информационным отделом Русской Православной Церкви

МАЙ, 2012, № 32

Издается по благословению Высокопреосвященнейшего Евлогия, архиепископа Владимирского и Суздальского

ВЛАДИМИРЦЫ ПОКЛОНИЛИСЬ ДРЕВНЕМУ ЧУДОТВОРНОМУ ОБРАЗУ «БОГОМАТЕРИ МАКСИМОВСКОЙ»

1 мая 2012 года, в день памяти иконы Божией Матери «Максимовская», по договоренности с Государственным историко-архитектурным и художественным Владимиро-Суздальским музеем-заповедником (ГВСМЗ), владимирцы получили возможность молитвенно почтить древний образ XIII века за богослужением в Успенском кафедральном соборе.

Икона была написана в 1299 году для Успенского собора по заказу митрополита Максима (†1305), грека по происхождению, перенесшего кафедру митрополита из Киева во Владимир. Святитель Максим – единственный из всероссийских митрополитов, кто был погребен в некрополе Владимирского Успенского собора. Придя во Владимир, святитель Максим обратился с теплою молитвой к Богородице, прося ее о вразумлении, и Благостная Матерь всех христиан утешила его Своим явлением и одобрила избрание Владимира кафедральным градом. На иконе запечатлено явление Богоматери, передающей свой омофор митрополиту Максиму.

В 1918 году Г.О. Чириковым под наблюдением А.И. Анисимова, В.Т. Георгиевского, И.Э. Грабаря была произведена реставрация иконы. В 1926 году икона поступила в музей, в 1961-1967 гг. в ВХРНЦ им. И.Э. Грабаря В.П. Малышевым и А.Н. Барановым была выполнена повторная реставрация. С 1972 года святыня находилась в экспозиции «Древнерусская живопись» Владимиро-Суздальского музея-заповедника в Суздале, а с 1999 года она открывает зал «Шедевры древнерусской живописи» картинной галереи культурно-образовательного центра «Палаты» ГВСМЗ.

Ранее молебны перед иконой в день ее памяти совершались прямо в музее, но в этом году было решено передать ее на четыре часа, с 8.00 до 12.00, в Успенский собор. Икона торжественно и со всяческой осторожностью была внесена специалистами-реставраторами в собор и помещена в специально изготовленный киот из алюминия и стекла, внутри которого были установлены специальные датчики для фиксации температурно-влажностных перепадов.

Архиепископ Владимирский и Суздальский Евлогий возглавил молебен и Божественную литургию. Владыке сослужили архимандрит Нил (Сычев), протоиереи Василий Войнаков, настоятель Успенского собора, Георгий Горбачук, ректор Владимирской духовной семинарии, Анатолий Сегеда, благочинный города Владимира, Сергий Фестинатов, руководитель епархиального отдела социального служения, Евгений Липатов, секретарь епархии по внешнецерковным связям и другие представители духовенства епархии. На богослужении присутствовали генеральный директор ГВСМЗ С.Е. Мельникова, заместитель генерального директора по науке М.Е. Родина, главный реставратор и главный хранитель музея Н.И. Тараканова и О.В. Петрова.

После молебна архимандрит Нил (Сычев) прочитал синаксарь, содержащий историю иконы. В архипастырском слове после чтения Евангелия владыка Евлогий отметил значение молитвенного почитания иконы для современной жизни: «Икона соединяет нас с Богом, Тем, Кто есть все, с Тем, Кто нас кормит, одевает. <…> Жизнь сейчас трудна, люди боятся будущего. И вот есть у нас сегодня утешение. Богоматерь близка к нам, у нас есть, с кем разделить горести, есть, кто может обрадовать нас, снять всякую ношу. За молитвы Царицы Небесной давайте нести свой крест без ропота, внутреннего бунта и разочарования. Нам дана сила веры, которая и горы переставляет. Встреча с иконой «Максимовской» означает, что с нами и Вами Бог».

Светлана Мельникова, комментируя свое решение передать икону на время праздника в собор, назвала его «тяжелым», «непростым»: «Состояние иконы лучше, чем состояние «Боголюбской». Она находилась под наблюдением специалистов и реставраторов. Я прекрасно понимаю, что перенос иконы означает перепад температуры и влажности, поэтому был изготовлен специальный киот. С епархией было оговорено все, в том числе и недопустимость использование свечей и живых цветов вблизи иконы».

Богослужение завершилось крестным ходом вокруг Успенского собора. Церковные песнопения чередовались с проповедью протоиереев Георгия Сафронова и Георгия Горбачука, архимандрита Зосимы (Шевчука) о «Максимовской Богоматери».

За литургией и по ее окончании все верующие получили возможность приложиться к чудотворному образу, а затем икона вернулась в музей-заповедник.

Программа празднования дня памяти Святых равноапостольных Кирилла и Мефодия Учителей словенских, Дня славянской письменности и культуры

21–25 мая

■ Книжная выставка во Владимирской областной универсальной библиотеке, посвященная Дню славянской письменности и культуры.

22 мая

■ Выставка «Возрождение храма» – музей истории ВлГУ *(главный корпус ВлГУ)*.

■ IV Международная научная конференция, посвященная памяти святых равноапостольных Кирилла и Мефодия и 1150-летию основания Российской государственности. Тема конференции «Церковь, государство и общество в истории России и православных стран: религия, наука и образование».
Место проведения: Актовый зал ВлГУ.
Время проведения конференции: с 10.30 до 13.30.
Выступление почетного профессора ВлГУ архиепископа Владимирского и Суздальского Евлогия *(отв. – Отдел религиозного образования и катехизации Владимирской епархии).*

■ Научная конференция, посвященная памяти православных просветителей Кирилла и Мефодия «Духовно-нравственное и патриотическое воспитание и образование молодежи».
Место проведения: г. Муром, храм-аудитория св. ИулианиЛазаревской при Муромском институте ВлГУ.

■ Епархиальная Олимпиада для воскресных школ по Закону Божию и церковнославянскому языку.
Место проведения: актовый зал Владимирской духовной семинарии.
Время проведения: с 11.00 до 13.00.
Отв. – комиссия по воскресным школам.

23 мая

17.00 – Всенощное бдение – храм святых равноапостольных Кирилла и Мефодия при ВлГУ.

24 мая Вознесение Господне, День свв. Кирилла и Мефодия

08.00 – Божественная литургия – Свято-Успенский кафедральный собор. Крестный ход

11.00 – Молебен (участвует все духовенство г. Владимира, благочинные)

■ В центрах благочиний в День славянской письменности и культуры в день памяти свв. равноапостольных Кирилла и Мефодия проводятся Богослужения (литургия, молебен), а также духовно-просветительные мероприятия в школах и библиотеках: духовные концерты, встречи с молодежью священнослужителей, выставки.

ОФИЦИАЛЬНЫЕ ДОКУМЕНТЫ

СЛОВО СВЯТЕЙШЕГО ПАТРИАРХА КИРИЛЛА

при вручении архиерейского жезла Преосвященному Нилу (Сычеву), епископу Муромскому, викарию Владимирской епархии

2 мая 2012 года за Божественной литургией в Покровском ставропигиальном монастыре Святейший Патриарх Московский и всея Руси Кирилл возглавил хиротонию архимандрита Нила (Сычева) во епископа Муромского, викария Владимирской епархии

Преосвященный епископ Нил! Промыслом Божиим, благим, угодным и совершенным (см. Рим. 12:2), в день памяти святой блаженной Матроны Московской, в сем храме Воскресения Словущего в Покровском женском монастыре, у ее цельбоносных мощей, за Божественной литургией ты сопричислен к сонму епископов Русской Православной Церкви и призван стать солью земли (Мф. 5:13) и светом мира (Мф. 5:14).

С возложением на твою главу архиерейских рук тебе была явлена преизобилующая благодать, «к совершению святых, на дело служения, для созидания Тела Христова» (Еф. 4:12). Однако вместе с этим неизреченным даром (см. 2 Кор. 9:15) ты принял на себя и тяжкое бремя апостольского подвига. Отныне тебе надлежит жить нуждами и чаяниями твоей паствы и, не ища своей воли, но воли Господней (см. Ин. 5:30), вседневно и всечасно отрицаться себя — ради вверенных тебе словесных овец изнемогать с теми, кто изнемогает, и воспламеняться за тех, кто соблазняется (см. 2 Кор. 11:29).

Епископское служение, высокое, спасительное и вместе с тем сопряженное со многими скорбями и трудностями, требует от тебя постоянного самоотвержения, сердечного горения, жертвенной любви. Помни о том, что только Тот, Кто возложил на тебя сей крест, может подать и силы для несения его, и потому непрестанно уповай на милость Творца, молитвенно испрашивая Его всеукрепляющей помощи. Дабы ниспосланная тебе благодать не была тщетной (см. 1 Кор. 15:10), сохраняй и питай ее ревностью о деле Божием, верностью данным тобою обетам и неослабным стремлением к духовному совершенствованию.

Тебе предстоит подвизаться на многих поприщах: восстанавливать и строить новые храмы, развивать религиозное образование и катехизацию, осуществлять духовно-просветительские, миссионерские и социальные проекты, заботиться о подготовке достойных кандидатов в клир. Уверен, что добрым подспорьем в этих трудах станет ценный пастырский и административный опыт, приобретенный тобою во время служения наместником Зосимовой, а затем и Богородице-Рождественской обителей, благочинным монастырей Владимирской епархии и в различных епархиальных комиссиях. Продолжая труды на благо Матери-Церкви в достоинстве викарного епископа, прибегай к совету правящего архиерея — Преосвященного владыки Евлогия, будь его верным помощником, неленостным сослужителем и смиренным послушником, «стараясь сохранять единство духа в союзе мира» (Еф. 4:3).

Во всем многообразии забот по устроению приходской жизни не забывай о том, что средоточие твоего архиерейства — это приобщение людей к благодати Божией и проповедь находящимся как внутри, так и вне ограды церковной истин Святого Православия, содействие нравственному преображению и духовному обновлению наших современников. Стремись к тому, чтобы возвещаемое тобой слово Господне, звучащее зачастую среди навязчивого информационного шума и заглушаемое голосами тех, кто противится заповедям Христовым, было услышано и принято каждым человеком, чтобы никакие средостения не ослабляли силу благодатного воздействия спасительной евангельской вести. Потому, препоясав чресла истиною и облекшись в броню праведности (см. Еф. 6:14), твердо стой в правде Божией, обличая, запрещая, увещевая со всяким долготерпением и назиданием (см. 2 Тим. 4:2), противопоставляя всем ложным ценностям и душевредным поветриям века сего вечные христианские идеалы и принципы. Сугубое же попечение имей о молодом поколении, которое особенно остро нуждается в духовном водительстве, в примерах искренней веры, праведной жизни и нелицемерной заботы о ближних.

Дабы посеянные в душах людей семена слова Божия взошли и дали добрый плод, подкрепляй проповедь Евангелия делами милосердия, простирая свою деятельную заботу на плачущих и скорбящих, труждающихся и обремененных (см. Мф. 11:28), немощных и лишенных крова. Совершая это служение, никогда не ослабевай в усердии, памятуя о словах святителя Григория Двоеслова, коими он предостерегает всех пастырей: «Для нуждающихся в вещественных благах недействительны уроки такого учителя, который не подает им руки помощи в претерпеваемых ими нуждах и не привлекает к себе милосердием» (Правило пастырское, гл. I).

Открывая людям Истину, ты должен свидетельствовать о ней и своими поступками, ибо жизнь архиерея — человека, вознесенного на свещницу церковную — испытуется тысячами глаз и языков (Исидор Пелусиот. 5-е слово о пастырстве). Кто-то обращает свой взор на епископа, ища в нем надежный нравственный ориентир, указующий путь спасения, а кто-то хочет за высотой святительского сана разглядеть слабости и немощи человеческие. Посему стремись явить собой образец в любви, в духе, в вере, в чистоте (см. 1 Тим. 4:12), чтобы личным примером утверждать пасомых в вере и не давать повода ищущим повода (см. 2 Кор. 11:12).

Прими же сей жезл как символ власти, ниспосланной тебе свыше. Животворящий Дух, ныне тайнодейственно излившийся на тебя, да управит пути твоего епископского служения, соделав предлежащее поприще беспорочным, спасительным и многоплодным. А теперь преподай архипастырское благословление предстоящим православным христианам, молитвенно соучаствовавшим в твоей хиротонии. Аминь.

Прото-служба Патриарха Московского и всея Руси.

БИОГРАФИЯ

Нил, епископ Муромский, викарий Владимирской епархии(в миру Андрей Николаевич Сычёв) родился 19 апреля 1964 года в семье рабочего в деревне Рогановка Сергачского района Горьковской области.

В 1972–1983 годах обучался в Сергачской средней школе. В 1982–1984 годах исполнял обязанности пономаря Никольского храма села Лопатино Сергачского района. В 1984–1986 годах служил в рядах Вооружённых сил.

Распоряжением архиепископа Владимирского и Суздальского Серапиона (Фадеева) назначен штатным иподиаконом и комендантом Владимирского епархиального управления.

2 июня 1986 года архиепископом Серапионом пострижен в рясофор, 24 июня – в монашество с именем Нил в честь преподобного Нила Сорского, 6 июля посвящён во чтеца и иподиакона.

17 июля 1986 года архиепископом Серапионом в Успенском кафедральном соборе г. Владимира рукоположён в сан иеродиакона, 19 августа в Успенском соборе Троице-Сергиевой лавры – во иеромонаха. Назначен настоятелем домовой церкви во имя Владимирской иконы Божией Матери Архиерейских покоев во Владимире.

В 1986 году награждён набедренником. К празднику Пасхи 1987 года удостоен права ношения наперсного креста.

В 1988 году возведён в сан игумена.

8 сентября 1988 года митрополитом Кишинёвским и Молдавским Серапионом возведён в сан архимандрита с возложением палицы, креста с украшениями и митры.

26 октября 1990 года почислен за штат Владимирской епархии с правом перехода в Тамбовскую епархию, где исполнял послушание личного секретаря епископа Тамбовского и Мичуринского Евгения (Ждана).

1 мая 1991 года почислен за штат Тамбовской епархии и вернулся во Владимирскую епархию. Епископом Владимирским и Суздальским Евлогием (Смирновым) назначен эконом возрождаемой Богородице-Рождественской Лукиановой мужской пустыни близ Александрова.

23 февраля 1993 года по благословению Святейшего Патриарха Алексия II назначен наместником вновь открывшейся Смоленской Зосимовой мужской пустыни близ станции Арсаки Александровского района Владимирской области.

К Пасхе 1997 года удостоен права служения Божественной литургии с отверстыми Царскими вратами до Херувимской песни. К Пасхе 2002 года удостоен права служения Божественной Литургии с отверстыми Царскими вратами до «Отче наш».

В 1996–2001 годах нёс послушание благочинного монастырей Владимирской епархии. 9 октября 2001 г. назначен благочинным монастырей Владимирского округа Владимирской епархии.

Постановлением Священного Синода от 17 июля 2001 года утверждён наместником Богородице-Рождественского мужского монастыря г. Владимира с освобождением от послушания по руководству Зосимовой пустыню.

В 2005 году заочно окончил Владимирскую духовную семинарию, а также Владимирский государственный университет по специальности «Психология».

В 2006 году назначен заведующим сектором заочного обучения Владимирской духовной семинарии по воспитательной и финансово-практической работе.

В 2007 году включён в состав единого епархиального реставрационно-строительного отдела в качестве руководителя отдела производства строительных и реставрационных работ. В 2008 году вошёл в состав епархиальной комиссии по юбилейным датам и организации юбилейных торжеств и мероприятий.

В январе 2009 года был делегатом Поместного собора Русской православной церкви от монашествующих.

В 2009 году назначен руководителем строительного отдела Владимирской епархии. В 2010 году назначен председателем епархиальной комиссии по проверкам финансово-хозяйственной деятельности приходов и монастырей.

Решением Священного Синода от 16 марта 2012 года избран епископом Муромским, викарием Владимирской епархии.

23 апреля 2012 года наречён во епископа Муромского, викария Владимирской епархии.

Хиротонисан 2 мая за Божественной литургией в Покровском ставропигиальном монастыре. Богослужение возглавил Святейший Патриарх Московский и всея Руси Кирилл.

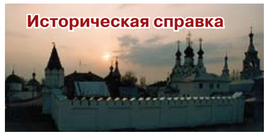

Кафедра в Муроме была учреждена 26 сентября 1198 года, когда в Муром был поставлен первый епископ Арсений с титулом Муромский и Рязанский. Кафедра была выделена из обширнейшей Черниговской епархии. Около сотни лет спустя святитель Василий Рязанский был изгнан муромцами и перенёс кафедру сначала в Старую Рязань, а после её разорения – в Переяславль Рязанский (ныне Рязань). Вследствие этого кафедра была переименована в Рязанскую и существует до наших дней.

По ходатайству архиепископа Владимирского и Суздальского Антония (Павлинского) Муромская кафедра была вновь учреждена 23 января 1868 года как викариатство Владимирской епархии и просуществовала до 1937 года.

16 марта 2012 года решением Священного Синода возобновлена в качестве викариатства Владимирской епархии.

ДЕНЬ ПОБЕДЫ

СЛОВО ПАСТЫРЯ

...Слава и благодарение Богу!

Мир на земле Российской и, благодаря соединенным усилиям союзных правительств и воинств, – мир на землях многих…

…Бог посрамил дерзкие мечты злодеев и разбойников, и мы видим их теперь несущими грозное возмездие за свои злодеяния.

Мы уверенно и терпеливо ждали этого радостного дня Господня, – дня, в который изрек Господь праведный суд Свой над злейшими врагами человечества, – и Православная Русь, после беспримерных бранных подвигов, после неимоверного напряжения всех сил народа, вставшего как один человек на защиту Родины и не щадившего и самой жизни ради спасения Отечества, – ныне предстоит Господу сил в молитве, благодарно взывая к Самому Источнику побед и мира за Его небесную помощь в годину брани, за радость победы и за дарование мира всему миру.

Но только ли сознание радости несет победа? Она несет также сознание обязанности, сознание долга, сознание ответственности за настоящее и будущее, сознание необходимости усилить труд, чтобы закрепить победу, чтобы сделать её плодотворной, чтобы залечить раны, нанесенные войной.

Много еще предстоит нам трудного дела, но мы теперь можем дышать свободно и радостно приняться за труд, – тяжелый, но созидательный.

Если во время войны в непоколебимой вере в конечное торжество правого дела мы победоносно преодолели все трудности, все лишения, все тяготы на фронте и в тылу, то с какою же удвоенной силой мы примемся за воссоздание наших городов, из которых каждый – герой войны; наших дорогих и священных памятников, – всего того, что создала могучая воля и державная мощь нашего великого народа.

С благоговением вспоминая подвиги нашего доблестного воинства и тех наших близких и родных, кто положил за наше счастье временную жизнь в надежде восприять вечную, – мы никогда не перестанем молиться о них и в этом будем черпать утешение в скорби о потере дорогих сердцу и укреплять свою веру в бесконечное милосердие Божие к ним, отошедшим в горний мир, и во всесильную помощь Божию нам, оставленным для продолжения земного подвига и для благоустроения жизни во всем мире.

Да исправится же молитва наша, яко кадило пред Господом.

Да пройдет небеса.

Да принесена будет святыми молитвенниками за землю Русскую к Престолу Господню.

Бог мира да продолжит благословения Свои на родную землю нашу и да споспешествует вождям и правителям нашим мирным оружием государственной мудрости и правды побеждать всё, что враждебно миру и благу великого Отечества нашего и совокупными трудами народов-победителей установить во всем мире такой порядок, при котором невозможно было бы повторение ужасов войны.

Святую Церковь нашу в лице ее архипастырей, пастырей и верных чад призываю с таким же усердием и с такою же пламенной верой молиться о мирном преуспеянии нашей страны, с какими она молилась в годину испытаний за победу над врагами нашими. И да будет эта молитва так же благоугодна пред Богом.

«Благословен еси, Боже, звери укротивый и погасивый огнь...»

(Канон службы Похвалы Божией Матери).

Аминь.

АЛЕКСИЙ I, Патриарх Московский и всея Руси
Москва, 9 мая 1945 г.

«Журнал Московской Патриархии, 1945, № 5

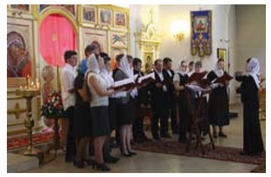

Фоторепортаж Виктории Смирновой

Актив молодежного храма принял участие в уборке территории старого кладбища Владимира

7 мая актив храма великомученика Георгия Победоносца во главе с настоятелем архимандритом Зосимой (Шевчуком) принял участие в уборке территории на Князь-Владимирском кладбище

Работа, в которой участвовали десять человек, длилась с 11 часов дня до 7 часов вечера. Настоятель храма лично приводил в порядок место захоронения святителя Афанасия (Сахарова), епископа Ковровского, могилу его матери Матроны Андреевны и епископа Онисима (Фестинатова).

Встреча молодежи и ветеранов Великой Отечественной войны

8 мая архимандрит Зосима (Шевчук) возглавил великую вечерню в храме великомученика Георгия Победоносца, центре молодежного движения епархии

По окончании вечерни состоялась встреча молодежи с ветеранами Великой Отечественной войны, которая включала в себя чаепитие, просмотр широкоформатного фильма «Поп» и его обсуждение. Фильм посвящен одной из малоизученных страниц истории Великой Отечественной войны — деятельности Псковской православной миссии. С августа 1941 по февраль 1944 священники из Прибалтики возрождали церковную жизнь на оккупированных немцами территориях от Пскова до Ленинграда.

Перед показом фильма архимандрит Зосима рассказал о трудностях православного духовенства в годы Великой Отечественной. Священники оставались чужими для советской власти и фашистов, но были своими для народа. Одновременно они вынуждены были сотрудничать с немцами в гуманитарных вопросах и за это впоследствии оказывались в лагерях.

Участники обсуждения согласились в том, что фильм является правдивым, показывающим как светлые, так и темные стороны военной жизни. Встреча завершилась в 9 часов вечера.

Литургия в День Победы

9 мая архиепископ Владимирский и Суздальский Евлогий возглавил Божественную литургию в свято-Казанском храме кафедрального града

Владыке сослужили протоиереи Василий Войнаков, Георгий Горбачук, Анатолий Сегеда, Павел Меньщиков, настоятель Казанской церкви, протоиерей Евгений Липатов, секретарь Владимирской епархии по внешнецерковным связям, архимандрит Зосима (Шевчук), настоятели владимирских храмов.

В проповеди после чтения Евангелия владимирский архипастырь говорил о значении церковного праздника дня и Дня Победы. На запричастном стихе протоиерей Павел Меньщиков прочитал житие святителя Стефана, епископа Великопермского, память которого святая Церковь тоже отмечает в этот день. В житии говорилось, как много трудов, борьбы и лишений претерпел святитель Стефан в борьбе с язычниками. Будучи просветителем зырян, он переводил для них богослужебные книги, помогал во время неурожая, защищал от нападения других племен. Его жизнь, повествует автор житийного текста, служит свидетельством победы веры над неверием, кротости и любви над злобой и нечестием.

Отец Павел отметил в своем слове важное значение Дня Победы в истории Православной Церкви. Именно в этот день совершается особое поминовение воинов, за веру и Отечество жизнь свою положивших. Подвиг воинов – подвиг великой любви, о которой нам говорит Евангелие: «Нет больше той любви, аще кто положит душу свою за други своя» (Ин. 15, 13).

Многие жизни были положены на алтарь победы, не случайно война называется «священной». Отец Павел напомнил также слова Патриарха Алексия I (Симанского): «Сегодня никто не вправе забыть об этом безмерном подвиге любви. Мы празднуем победу из побед – Пасху Христову. Христос воскресе!»

Богослужение завершилось благодарственным молебном и литией – поминовением усопших воинов. Вечная им память!

Торжества, посвященные 67-летию Победы в Великой Отечественной войне

9 мая, по окончании богослужения в Казанском храме города Владимира архиепископ Владимирский и Суздальский Евлогий принял участие в торжественном митинге, посвященном Дню Победы и параде

В торжествах также принимали участие: духовенство епархии, настоятельница свято-Успенского Княгинина монастыря Владимира игуменья Олимпиада (Хоружая) и настоятельница Боголюбского епархиального монастыря Антония (Шаховцева), студенты Владимирской духовной семинарии и епархиального женского училища.

Митинг проходил на площади перед мемориалом 30-летию Великой победы, куда были приглашены ветераны Великой Отечественной.

Митинг открыл мэр города Владимира С.В. Сахаров. Губернатор Владимирской области Н.В. Виноградов в своем обращении к ветеранам, труженикам тыла и землякам сказал: «Итогом войны стало развитие могущественного государства, сильнейших вооруженных сил, многонационального миролюбивого народа. То, что происходило после Великой Отечественной войны, опиралось на труд миллионов и миллионов, на подвиг людей, которые отстояли честь и независимость нашего государства».

Среди лиц, поздравлявших ветеранов в этот день, был и архиепископ Владимирский и Суздальский Евлогий. Впервые в программе подобных мероприятий хор Казанского храма Владимира пропел «Многая лета» ветеранам, и все, кому было адресовано это пение, перекрестились. Владыка Евлогий также принял участие в торжественном возложении цветов к мемориалу Великой Победы во Владимире, а честь нести венок воинам от Владимирской епархии выпала протоиереям Василию Войнакову и Георгию Горбачуку.

После торжественного парада, прошедшего по центральной улице, в Казанском храме состоялся концерт духовной музыки в исполнении церковного хора под управлением Александры Тихановской.

ЕПАРХИАЛЬНАЯ ХРОНИКА

Под покровом преподобного Сергия

29 апреля, в воскресенье, в день памяти жен-мироносиц состоялось освящение храма во имя преподобных Серия и Никона Радонежских в поселке Красная Горбатка

В освящении приняли участие архиепископ Владимирский и Суздальский Евлогий, митрополит Нижегородский и Арзамасский Георгий, архиепископ Сергиево-Посадский Феогност, епископ Дмитровский Феофилакт.

Благочинный Селивановского района протоиерей Артемий Студентов рассказал о значении этого храма для посёлка: «Жителям было в тягость ездить далеко, не было возможности получать духовное воспитание. Но Пресвятая Богородица заступилась за нас и послала к нам преподобных Сергия и Никона как покровителей храма сего. Этот храм не только для нас, но и для будущих поколений».

Хиротония архимандрита Нила (Сычева) во епископа Муромского

2 мая, в день 60-летия преставления блаженной Матроны Московской и годовщину ее канонизации, Святейший Патриарх Московский и всея Руси Кирилл посетил Покровский ставропигиальный женский монастырь в Москве

По прибытии в обитель Святейший Патриарх Кирилл поклонился честным мощам блаженной старицы, почивающим в Покровском храме, а затем возглавил служение Божественной литургии в храме Воскресения Словущего.

За Литургией была совершена хиротония архимандрита Нила (Сычева) во епископа Муромского, викария Владимирской епархии.

Его Святейшеству сослужили: митрополит Саранский и Мордовский Варсонофий, управляющий делами Московской Патриархии; митрополит Тульский и Ефремовский Алексий; митрополит Екатеринбургский и Верхотурский Кирилл; архиепископ Владимирский и Суздальский Евлогий; архиепископ Курский и Рыльский Герман; епископ Солнечногорский Сергий, руководитель Административного секретариата Московской Патриархии; епископ Бельцкий и Фэлештский Маркелл; епископ Нижнетагильский и Серовский Иннокентий; архимандрит Никита (Ананьев), избранный и нареченный во епископа Людиновского, викария Калужской епархии; протоиерей Владимир Диваков, секретарь Патриарха Московского и всея Руси по г. Москве; протоиерей Геннадий Нефедов, благочинный Покровского округа г. Москвы; духовенство Владимирской епархии и г. Москвы.

На богослужении присутствовали настоятельница Покровского монастыря игумения Феофания (Мискина) и насельницы обители, а также заместитель губернатора Владимирской области С.А. Мартынов, мэр г. Владимира С.В. Сахаров, мэр г. Мурома Е.Е. Рычков, делегация духовенства и мирян Владимирской епархии.

По окончании Литургии Святейший Патриарх Кирилл напутствовал епископа Нила на служение и вручил ему архиерейский жезл. По традиции новохиротонисанный епископ преподал верующим первое архипастырское благословение.

От лица насельниц Покровского монастыря и всех верующих Святейшего Владыку приветствовала игумения Феофания (Мискина), которая преподнесла Его Святейшеству образ блаженной Матроны Московской.

Затем Предстоятель Русской Церкви обратился к участникам богослужения с Первосвятительским словом, после чего в Покровском соборе обители совершил молебен у раки с мощами блаженной старицы.

Пение – молитва души: XI-й Московский Пасхальный фестиваль во Владимире

Одиннадцатый Московский Пасхальный фестиваль проводится при поддержке Правительства Москвы, Министерства культуры Российской Федерации и с благословения Его Святейшества Патриарха Московского и всея Руси Кирилла. Его художественным руководителем является Валерий Гергиев

За 25 дней (с 15 апреля по 9 мая) устроители фестиваля провели около 150 концертов симфонической, хоровой, камерной и звонильной программ в 34 больших и малых городах России, в том числе и на владимирской земле. В этом году в хоровую программу входит 54 концерта, в которых примут участие музыкальные коллективы из России, Болгарии, Венгрии, Германии, Греции, Израиля и Латвии. 53 из них – благотворительные.

Для владимирцев и гостей 20 апреля в Рождественском соборе г. Суздаля прошло выступление Мужского камерного хора (художественный руководитель и дирижер Виктор Рыбин, Москва).

1 мая 2012 года в Успенском кафедральном соборе Владимира состоялся концерт с участием Академического Большого хора «Мастера хорового пения» Российского государственного музыкального телерадиоцентра. Художественный руководитель и дирижер - заслуженный деятель искусств России, профессор Лев Конторович

Приветствуя собравшихся, клирик Успенского собора иерей Димитрий Бадаев, отметил: «Господь создал человека для духовной самореализации. Каждый человек поэтому призван прославлять Господа. Люди, которым Господь дал возможность петь, славят Его своим голосом: «Пою Богу моему, дондеже есмь». Пение – молитва души. Прослушаем приготовленные для нас подарки, проникнемся теплым чувством. Христос Воскресе!»

Георгиевскому храму города Владимира исполнилось 855 лет

5 мая всенощное бдение в Георгиевском храме Владимира возглавил епископ Муромский Нил (Сычев), викарий Владимирской епархии

Его Преосвященству сослужили настоятель Георгиевского храма архимандрит Зосима (Шевчук), благочинный владимирских храмов протоиерей Анатолий Сегеда, духовенство Георгиевского храма. Обращаясь к настоятелю и прихожанам со словами поздравления с престольным праздником и юбилеем храма, епископ Нил отметил: «Сегодня исполняется 855 лет со времени завершения строительства Георгиевского храма. Хотелось бы пожелать всем помощи Божией, чтобы воскресший Господь укреплял нас верой».

Престольный праздник во владимирском храме Георгия Победоносца

6 мая Божественную литургию в храме великомученика Георгия Победоносца возглавил настоятель прихода архимандрит Зосима (Шевчук)

Богослужение завершилось крестным ходом, после которого состоялся митинг, организованный совместно с городским комитетом по делам молодежи. Архимандрит Зосима, выступая на митинге, напомнил о празднике и привел слова Патриарха Алексия II о необходимости воспитывать в себе любовь к тому месту, где больше всего живешь. Каждый день, подчеркнул настоятель молодежного храма, христианин должен прочитывать главу или хотя бы стих из Евангелия.

В этот же день перед прихожанами и гостями храма выступил духовой оркестр под управлением Артема Маркина, а в четыре часа дня община Георгиевского храма простилась с иконами Богоматери «Теребинской» и святителя Николая Чудотворца. Всего в празднике приняли участие 400 человек.

Совещание, посвященное деятельности Кольчугинского благочиния

8 мая во Владимирском епархиальном управлени прошло совещание, посвященное деятельности Кольчугинского благочиния

Совещание открыл архиепископ Владимирский и Суздальский Евлогий, а рабочую часть возглавил Преосвященный Нил, викарий Владимирской епархии. В совещании приняли участие секретарь епархии по внешнецерковнм связям протоиерей Евгений Липатов, благочинный Кольчугинского округа протоиерей Анатолий Балыкин, помощники благочинного по социальной работе, катехизации, миссионерству, социальному служению, архитектор-строитель и духовник благочиния. В ходе встречи обсуждались приоритетные направления деятельности округа, строительство храмов, различные стороны внешней и внутренней деятельности Церкви. Главное внимание было уделено решению вопроса о строительстве нового храма в городе Кольчугино.

Радиопередачи о святителе Афанасии, епископе Ковровском

12 мая в информационном отделе Владимирской епархии была произведена запись новых радиопередач о святителе Афанасии Ковровском из цикла «Владимирские святые» для радиостанции «Радонеж»

На этот раз радиобеседы были посвящены эпистолярному наследию и окружению владыки. На вопросы журналиста ковровского телевидения Павла Григорьева отвечали игумен Афанасий (Селичев), настоятель Михаило-Архангельского монастыря в городе Юрьев-Польский, протоиерей Георгий Горбачук, ректор Владимирской духовной семинарии, поэт Дмитрий Кантов и филолог Светлана Мартьянова. В записи программ приняли участие авторы и ведущие программ радиостанции «Радонеж» Светлана Сорокина и Юлия Павлюченкова.

Епископ Муромский Нил, викарий Владимирской епархии возглавил Божественную литургию в Успенском кафедральном соборе Владимира

13 мая, в Неделю о самаряныне, епископ Нил, викарий Владимирской епархии возглавил Божественную литургию в Успенском кафедральном соборе Владимира

Его Преосвященству сослужили настоятель Успенского собора протоиерей Василий Войнаков, протоиерей Михаил Терентьев, иерей Сергий Манько, клирики собора.

В завершение литургии епископ Нил поздравил прихожан с праздником воскресного дня, днем памяти апостола Иакова, отметив: «Сегодня мы слышали слова Евангелия о Спасителе Иисусе Христе, который беседовал с самарянкой о спасении души. Самарянка увидела в Нём истинного Бога. Через чтение Евангелия каждый из нас может увидеть воду живую. Если будем это делать – значит, будем жить по Евангелию: будем любить друг друга, творить добро. Мы призваны жить на земле так, чтобы строить лествицу в небо, лествицу из терпения и милосердия. Хочется поздравить всех с этим днем. Христос Воскресе!»

«Живительная сила церковного пения»

13 мая во Владимире, в здании Комитета по управлению государственным имуществом, состоялся финальный этап состязания сельских церковных хоров епархии

В фестивале приняли участие 12 хоров: из Собинского благочиния – хоры свято-Троицкого храма села Арбузово и свято-Троицкого храма села Фетинино, Петушинского – хор свято-Андреевского храма села Андреевское, Киржачского – хор храма Владимирской иконы Божией Матери села Першино, Гороховецкого – хор свято-Троицкого храма села Тимирязево, Вязниковского – хор свято-Никольского храма посёлка Мстёры, Меленковского – хор храма Спаса Нерукотворного села Ляхи, Суздальского – хор свято-Ильинского храма села Нового, Камешковского – хор храма Всех Святых села Эдемского, Александровского – хор храма Рождества Пресвятой Богородицы села Балакирево, Кольчугинского – хор свято-Покровского храма села Давыдовского, Юрьев-Польского – хор свято-Дмитриевского храма села Сима.

Каждый хор представил по два песнопения. Тёплая атмосфера, царившая в зале, поддержка и доброжелательность зрителей позволили выступающим побороть волнение. Коллективы были разными по составу, возрастной диапазон участников оказался достаточно широким, но все внешние черты отступали на второй план перед значительностью, глубиной и подлинностью содержания. Вслушиваясь в родные и вечные напевы, зал не раз затихал, стараясь не пропустить ни единого слова.

В завершение концерта архиепископ Владимирский и Суздальский Евлогий поблагодарил всех участников и особенно двух «родителей» этого фестиваля – протоиерея Германа Сергеева и иерея Стахия Нецветаева.

Уважаемые читатели, братья и сестры! Почтительно просим вас не использовать эту газету для хозяйственных нужд. Если она стала вам не нужна – передайте ее знакомым или отнесите в ближайший храм. Спаси вас Господь!

Учредитель – Владимирское Епархиальное управление Русской Православной Церкви (Московский Патриархат). 600000, г. Владимир, ул. Б. Московская, 68, тел./факс +7 4922 32-74-09. rnv77@yandex.ru. Редактор – протоиерей Евгений Липатов. Ответственный секретарь – иерей Андрей Воскобойник. Редколлегия – С.А Мартьянова, М.Я Федотова. Дизайн и вёрстка – В.Н. Гилазутдинова.

Отпечатано в ООО «Транзит-Икс», 600009, г. Владимир, ул. Электрозаводская, 2. Тел. 53-15-30
Подписано в печать 16.05.2012. Тираж 999 экз. Зак. 1058